LAREDO, TEXAS. Noviembre 8 de 1913. Vol. XIV. No. 334

"El Democrata-Fronterizo." Es el periódico Mexicano más antiguo en todo el Estado de Texas. + + + +

EL DEMOCRATA FRONTERIZO.

Semanario Imparcial, de Comercio Noticias. y Anuncios.

ENTERED As second class matter in the Post Office at Laredo, Tex., Under the act of Congress of March 3d. 1879.

LA PERLA.

25%

DESDE JUNIO 28

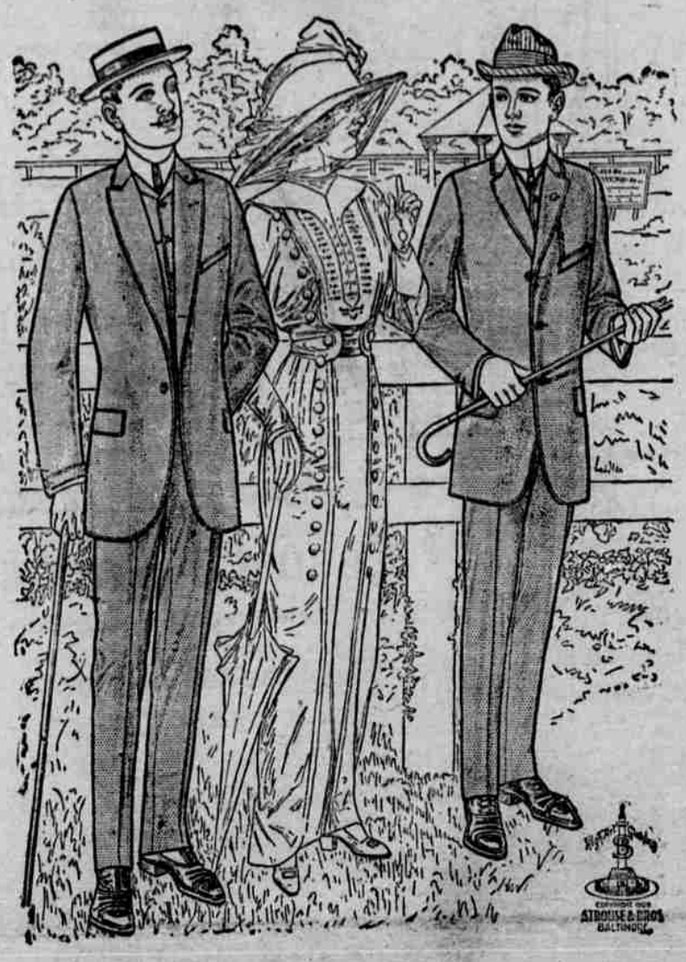

DE DESCUENTO EN

Vestidos de STROUSE & BROS.

M. Vizcaya Sierra.

La Botica Herrera

(CONTIGUA A LA TIENDA DE I. ALEXANDER,)

Cuenta con dos Farmacéuticos titulados, para

SURTIR RESETAS DE TODOS LOS MEDICOS.

Aquí se encuentra siempre un nuevo y completo surtido de MEDICINAS DE PATENTE, DROGAS, REMEDIOS CASEROS, ARTICULOS DE TOCADOR, UTILES DE ESCRITORIO, Etc., Etc.

Arturo Herrera, Prop.

TELEFONO 91. APARTADO POSTAL 161.

Revolucionarios que no lo son.

Bajo este título publicó el talentoso escritor mexicano don Adolfo Duclós Salinas, allá por el mes de Julio de 1008, un artículo que parece escrito para los tiempos actuales y del cual transcribimos algunos párrafos:

.....

"No, no debe confundirse la reacción política con el fermento malsano y emponzoñado. No debe confundirse la obra de patriotas pensadores que todo lo sacrifican en aras de una redención que estiman indispensable para el bien común, con los que siembran idiotamente discordias, y crean disturbios, ora para aprovecharse de ellas mercenariamente o por un descarrío—fruto de una ingnorancia crasa—o porque no les importa un ardite la suerte de la nación, y hacen poner en el platillo opuesto a los intereses de la patria, el peso bruto de bastardos intereses, de un personalismo montruoso y engendrador de iniquidades.

No se sientan al lado de los *reformistas* los que sin instrucción, sin preparación, sin tener en cuenta el momento histórico, sin programa, sin bandera, sin plan preconcebido y maduro, sin el asentimiento de los hombres de valer, sin representación social ni política, sin antecedentes personales, sin ser nada, absolutamente *nada* atentan criminalmente crearle al país una de esas situaciones angustiosas, que solo son disculpables, aunque dolorosas siempre, cuando el criterio depurado de los grandes hombres juzga llegada la hora del funesto sacrificio.—La hora de sacrificar vidas y más vidas de compatriotas, de sacrificar su buen nombre—sobre el que pesará responsabilidad tremenda—porque la conciencia nacional lo impone, porque en ellas habla enérgica, porque divisándose la salud y regeneración tras la hoguera y la matanza, el sacrificio se convierte en trágico holocausto.

"Pero, antes de que tal acontezca, se ha hecho ya luz en la conciencia nacional; se conocen ya los caudillos cuyo heroico pasado y títulos de gratitud pública son rehenes de su recto obrar, y ya se han pesado los desastres por venir, y ya se ha tomado en consideración la sangre que habrá de derramarse, y con inequívoca señal de asentimiento, el pueblo salta el bastión de hierro que inculca sus derechos y mata su bienestar resuelto a sacrificarlo todo. Sí, *todo*: hogar, esposa, hijos, bienes, reputación, tranquilidad, por venir, la vida misma; porque como lo expresó en instante sublime el heróico general mexicano: "*Primero es la patria.*"

"Pero, ¿donde están las palabras para estigmatizar a aquellos que, sin títulos, ni medios, ni programa, y solo porque lograron embaucar a unos cuantos mentecatos, se empinan sobre la punta de los pies, para acrecer su talla y piden a la nación—que en mala hora los produjo—el mismo sacrificio tremendo cnte el que los buenos se formidan y los mismos héroes tiemblan al mencionarlo?

"¿Es posible que unos cuantos mentecatos, sin darse cuenta de sus acciones, ni del valor y la trescendencia de las palabras, se llamen a sí mismos EEVOLUCIONARIOS, nada más porque en cuadrilla armada lograron asaltar poblados desapercibidos y robar Bancos, y cortar telégrafos, y asaltar casas habitadas y cometer otras depredaciones de *lanzas libres?*

"¿No sería mucho más noble, más leal, más *patriotico* que en lugar de REVOLUCIONARIOS se llamasen BANDIDOS a secas? ¿No serían entonces mucho más acreedores a la compasión y mucho menos perjudiciales a la patria de su orígen? ¿No equivaldría asi mismo a explicarse con mayor apego a la verdad?

.....

"Fruto del hecho criminal ¡fruto amargo! serán persecusiones y trastornos, y lágrimas en muchos hogares .....La familia abandonada, el hogar invadido por el *miedo* y *la preocupación*, falto de pan y harto de zozobras. ¿Qué habrá ganado? ¿Vendrán los cabecillas a remediar tantas dolencias, a dar vida al muerto, seguridad al perseguido, libertad al preso, lenitivo a la desesperación, remedio a la miseria?....

"Disgusta, indigna pensar que hombres honrados, con familia, con deudos, quizá con intereses, se dejen hipnotizar por aventureros sin honor, sin fortuna, sin hogar, *sin nada* en el mundo: si no es audacia, audacia y más audacia.

"Vale más creer que los autores de semejantes crímenes, son hombres ignorantes, dasheredados, sin un palmo de tierra donde reclinarse y en quienes todo sentimiento noble perece,—como la caña carcomida que el viento tiende, al soplo de la palabrería emponzonñada de los embaucadores.

—Aunque con algun retardo, desde esta semana comenzamos a recibir periódicos de México, que nos dan alguna laz sobre la situación de la vecina República, situación que, a despecho de los partidarios de la anarquía, va mejorando todos los días, pues ya solo en la frontera norte hay algun movimiento revolucionario digno de aprecio, y como ya es notorio para todos, ese movimiento no es sino el espasmo de la agonía, explotado por la prensa alarmista, que no tiene más ocupación que forjar noticias alarmantes, aun que resulten disparatadas.

La cuestión más importante no es ya la militar, sino la actitud amenazante de los Estados Unidos, empeñados en resolver a su modo y gusto los asuntos políticos mexicanos.

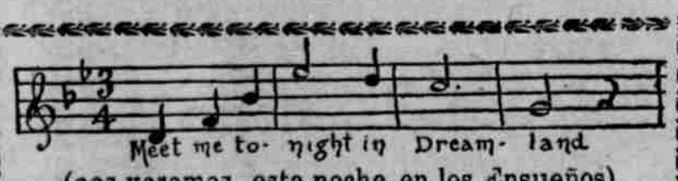

(nos veremos esta noche en los Ensueños)

Teatro de Los Ensueños.

Bajo nueva empresa

El teatro de los Ensueños está ofreciendo matinés todas las tardes comensando á las 4 p m hasta cerrar en la noche.