LAREDO, TEXAS. Diciembre 27 de 1913. Vol. XIV. No. 220

"El Demócrata Fronterizo"
Es el periódico Mexicano más antiguo en todo el Estado de Texas. + + + +

EL DEMOCRATA FRONTERIZO.

Semanario Imparcial, de Comercio Noticias. y Anuncios.

ENTERED
As second class matter in the Post Office at Laredo, Tex., Under the act of Congress of March 3d. 1879.

LA PERLA.
25%
DESDE JUNIO 28
DE DESCUENTO EN
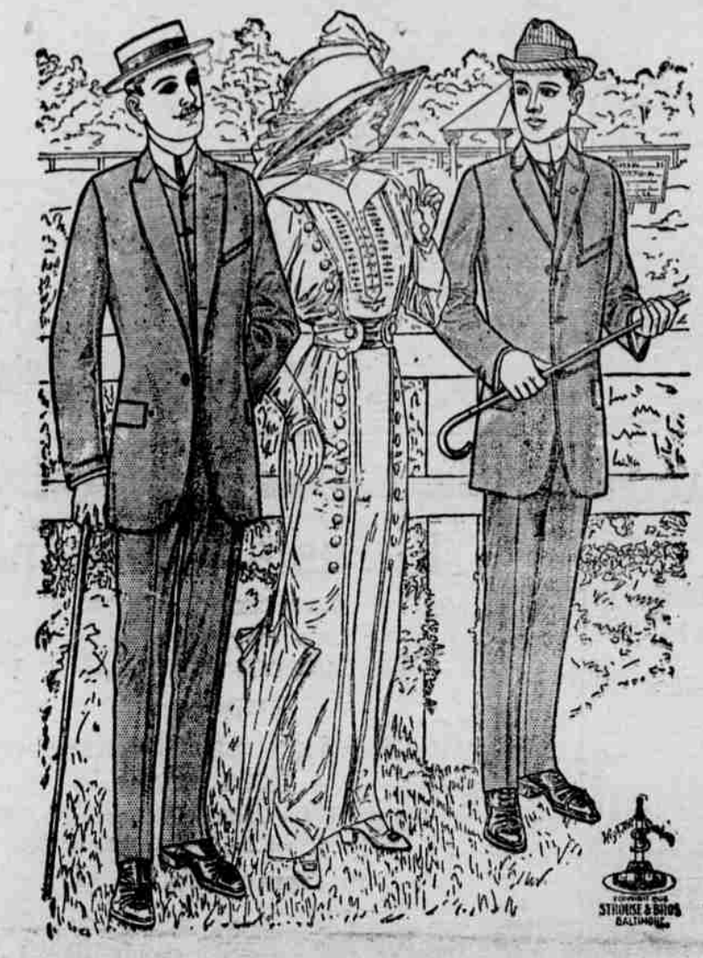
Yestidos de
STROUSE & BROS.
M. Vizcaya Sierra.

La Botica Herrera
(CONTIGUA A LA TIENDA DE I. ALEXANDER,)
Cuenta con dos Farmacéuticos titulados, para
SURTIR RESETAS
DE TODOS LOS MEDICOS.
Aquí se encuentra siempre un nuevo y completo surtido de
MEDICINAS DE PATENTE, DROGAS,
REMEDIOS CASEROS,
ARTICULOS DE TOCADOR,
UTILES DE ESCRITORIO, Etc., Etc.
Arturo Herrera, Prop.
TELEFONO 91. APARTADO POSTAL 161.

El carrancismo y el Sr. Perez Abreu

El sábado en la noche nos honró con una visita en nuestra oficina, el Sr. Herminio Pérez Abreu, Comisionado especial del Sr. Carranza para uniformar los trabajos de la prensa fronteriza en el sentido de propagar y predicar la revolución.

Desgraciadamente, la corrección, el apasionado talento y la palabra insinuante del Sr. Pérez Abreu, no pudieron llevar a nuestro espíritu ni el más leve convencimiento que pudiera justificar la revolución carrancista, y mucho menos la razón que pueda haber para que la prensa mexicana verdaderamente patriótica y exenta de malas pasiones pueda proclamarla y sostenerla.

Desde luego, convino con nosotros el Sr. Pérez Abreu, en que la revolución carrancista no tiene hasta ahora programa político definido, y que el Plan de Guadalupe, como lo hemos manifestado nosotros, no contiene más que tres artículos capitales; la caída del Gral. Huerta, la venganza de la muerte del Sr. Madero, y la exaltación al poder del Sr. Venustiano Carranza.

El Sr. Pérez Abreu explica esa anomalía, con verba arrollalora, manifestando que el carrancismo no ha querido dar programa político por no ofrecer lo que tal vez no pueda cumplir, como le sucedió al Sr. Madero, con su famoso Plan de San Luis; pero que cuando la revolución haya triunfado por el derrocamiento del Gral. Huerta, que es la tendencia imperante por el momento, formulará su programa político según las intenciones del Sr. Carranza, o lo que es lo mismo, que todos se lancen a los campos de la revuelta para colocar en el puesto de dictador incondicional al Sr. Carranza, y después sabrán por qué causa abandonaron sus hogares y derramaron su sangre en los campos de batalla.

Semejante razonamiento, diluido en un lenguaje seductor, como el del Sr. Pérez Abreu, no pudo empero sorprendernos, e insistimos en que sin un programa definido, la anarquía se habrá entronizado y pocos serían, como en efecto lo son, los hombres honrados, patriotas y de principios que se lanzaran a la aventura carrancista, y que por eso, en las filas del carrancismo no se veía cohesión, sino al contrario, la más completa anarquía, traducida en robos, asesinatos, incendios, despojos y toda clase de depredaciones, pues el Sr. Carranza, lejos de encauzar la revolución y de dignificarla, se limitaba, como ya lo hemos dicho otras veces, a dar patente de corso a todos los desalmados que quieren lanzarse a la rapiña.

El Sr. Pérez Abreu tuvo todavía un gesto heroíco, como se dice ahora, y nos manifestó, que aunque era cierto que los carrancistas cometían todas esas depredaciones, también era cierto que el Gobierno del Gral. Huerta está exigiendo préstamos al comercio y fusilando a los jefes revolucionarios que cogía con las armas en la mano, y que los revolucionarios eran menos dignos de censura robando lo que podían e incendiando lo que no podían robar.

Tal anarquismo predicado por el Sr. Pérez Abreu, representante oficial de D. Venustiano, según carta que nos presentó, nos hizo afirmar en la idea que tenemos formada del carrancismo, es decir que no es sino una maldición caída sobre nuestra Patria, que la lleva a la miseria, a la ruina y a la deshonra.

El Sr. Pérez Abreu salió el domingo para Brownsville continuando su gira de propaganda revolucionaria, y nosotros quedamos más y más consternados ante el pavoroso porvenir de nuestra patria.

—Anúnciase un gran baile de Año Nuevo en el Casino Latino Americano, para la noche del 31 del corriente mes.

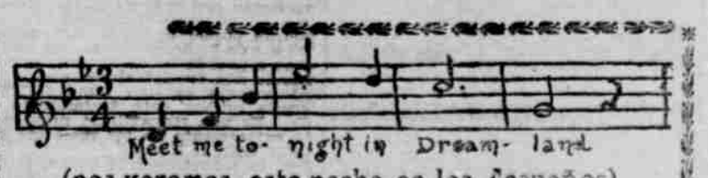

(nos veremos esta noche en los Ensueños)
Teatro de Los Ensueños.
Bajo nueva empresa
El teatro de los Ensueños está ofreciendo matinées todas las tardes comensando á las 4 p m hasta cerrar en la noche.

POLITICA LOCAL

En otros números de nuestro periódico nos hemos ocupado, aunque muy a la ligera, del movimiento político que se está operando en la ciudad, con motivo de las próximas elecciones de Mayor y Regidores de Laredo.

Hasta el presente momento, parece que los grandes círculos políticos del Condado no han tomado participación alguna en el movimiento político local de que nos ocupamos, y que solo una fracción de esos partidos, bajo el nombre de Independientes, por una parte, y el Círculo Amigos del Pueblo por la otra, también fraccionado, son los que han iniciado la campaña, convocando juntas, estableciendo sucursales y nombrando agentes de propaganda en todos los precintos de la ciudad.

Como no habíamos prestado atención al referido movimiento político y lo conceptuábamos en connivencia con los movimientos carrancistas que ha tiempo ocupan la atención de Laredo, no podemos, por ahora, informar ampliamente a nuestros lectores, por falta de datos precisos; pero lo haremos en uno de nuestros números próximos, a medida que el movimiento se traduzca en hechos dignos de ser conocidos por el público elector de Laredo.

—El molino de azúcar de San Benito comenzará sus operaciones dentro de pocos dias, y molerá la caña cosechada en 2,500 acres de tierra. La molienda durará dos meses o más.

—Según vemos en el "Times" de esta ciudad, el Condado de Webb ha sido obligado a establecer un hospital dentro de un plazo muy corto, pues conforme a la ley, está obligado a establecerlo, sin que valga la circunstancia de que haya uno o más hospitales particulares. La ley quiere que los Condados que cuenten determinada población tengan un hospital público bien servido, para que sean atendidos los enfermos de males contagiosos, los locos y los pobres de solemnidad.

Pronto, pues, tendremos en Laredo un hospital público.