Norge.

Tyfus er atter udbrudt blandt Arbeiderne ved Mjøsstrand meddeles fra Skien. Tre Mand er lagt ind paa Lasarettet. Arbeidsstyrken deroppe er 70 Mand.

Norsk Travler. Efter sikkert Forlydende agter en Kristianiamand med det aller første at udruste et Trawldampskib, der skal forsøge Fangst paa den norske Side af Skagerakrenden.

Konnerudgruberne. Det udenlandske Selskab, der driver Kisforekomsterne paa Konnerud har afsluttet Kontrakt med Borchgrevink & Co. om Anlæg af en Taugbane fra Konnerud til Pugerud samt Bygning af et Vaskeri paa sidstnævnte Sted.

Trondhjems fallerede Laanekontor. Der er nu indløbet flere Anmeldelser til Politiet over Laanekontorets Virksomhed. Det viser sig, at Kontoret modtog Indskud fra Smaafolk indtil 3 Dage før Konkursen, ligesom det lige til Dagen før Standsningen averterede i Landsudgaven af et af Byens Blade, at det modtog Penge til Forrentning.

Samlet Haandværkertog 17de Mai. Haandværks- og Industriforeningens Centralstyre i Kristiania besluttede at deltage samlet i det store Fanetog 17. Mai. Flere af Faggrupperne har egne Mærker, hvorunder disse Medlemmer samles; de øvrige Grupper samles under Hovedforeningens Fane, der kommer i Spidsen for det samlede Haandværkertog.

Kirken og Unionen. I Anledning af et paatænkt skandinavisk Præstemøde i Stockholm til Høsten, hvortil der var udstedt Indbydelse fra svenske Geistlige, meddeles, at den norske Præsteforenings Bestyrelse har svaret, at under de nuværende Forhold, og saalænge Sverige ikke fuldt ud anerkjender Norges Suverænitet, finder de norske Præster ikke at kunne modtage Indbydelsen.

Kobberfelter ved Lyngenfjorden. Ifølge „Stavanger Avis" er Hr. Ludvig Børresen fra Kopervik kommet hjem fra Amerika, hvor han blandt norske Amerikanere har faaet dannet et Aktieselskab paa 1 Million Dollars for Drift af Kobberforekomster i Lyngenfjorden. Selskabets Præsident er Medlem af Chicago Bystyre Adolph Larsen. Prøvedriften begynder med det første.

Aalesunds Forskjønnelse. I Aalesund har en Del Arkitekter sendt Andragende til Bygningskommissionen om, at der skal kræves vedlagt alle Byggetegninger et Facaderids i stor Maalestok, hvor det gjælder Bygninger, der skal vende mod aaben Gade, Plads eller Havn. Det gjælder at sikre sig, at Byen ved Gjenopbyggelsen fremtræder i en smuk, stilfuld Skikkelse, heder det i Andragendet.

Oslo Monumentet. Forleden afholdtes et Møde af Bidragsydere til et Monument paa Harald Haardraades Plads i Oslo. Der forelaa et Tilbud fra Billedhugger Utne i Forening med Stenhuggerfirmaet Erik A. Gude om at skaffe et Monument for 9,400 Kroner (de indsamlede Midler udgjør omkring 10,000 Kroner). Monumentet skal bestaa af en Runesten af 5.5 Meters Høide og 2.5 Meters Bredde af rødlig Granit. Paa Stenen anbringes et Broncerelief paa henved 2 Meter i Firkant, forestillende Harald Haardraade tilhest i Spidsen for sine Krigere. Omkring Stenen skal der være en Forhøining af 6 Meters Diameter, og her anbringes 15 smaa Runestene.

17de Mai Medalje. Myntgravør Throndsens 17. Maj Medalje for iaar udmærker sig som sædvanlig saavel for sit smukke Udstyr som ved træffende Symboler og Inskriptioner. Paa den ene Side sees Guden Heimdal staaende paa „Bivrøst": Himmelbroen, løftende Flaget høit med den venstre Haand, medens han med den høire sætter Gallarhornet for Munden og raaber ud over Landet Ordene: „Til enig Vagt om Norge". Paa den anden Side sees Rigsvaabenet, støttet til to Grangrene, omslyngende et Fjordlandskab, over hvilket den opgaaende Sol sender sine Straaler. Ovenover læses: „17. Mai 1905" og under: „Vi vil os et Land, som er mit og dit". Hele Medaljen er et Udtryk for den for Tiden raadende Stemning i Landet.

17de Mai i Haugesund. Der er gjort ekstraordinære Foranstaltninger til Festligholdelse af 17de Mai. Ved Haraldshaugen vil store Høitideligheder finde Sted. Folkestenene og Støtten vil blive rigt udsmykkede.

Kobberforekomst. Fra Hiterdal skrives: I Gaarden Haugeruds Udmark i Hitterdal er fundet en meget righoldig Kobberforekomst. Selve Kobbergangen skal være 24 Tommer bred og ved Siden af denne forefindes to mindre Gange, som ogsaa fører meget Kobber.

Norske Skibe solgt til Japan. Der meddeles fra Bergen, at Dampskibet „Mathilde", som er paa 5600 Tons død Vægt, heri indbefattet Bunkers, og „Oscar II" paa 1650 Tons død Vægt, begge disponeret af Jacob Christensen, er solgt til Japan henholdsvis for 168,000 og 325,000 Kroner. Skibsreder Christensen opholder sig for Tiden i Japan.

Orkan i Finmarken. Fra Havningberg meddeles d. 25. April: Igaar herskede her orkanagtig Storm af Sydøst. En af Dampskibsekspeditionens Pramme drev iland og knustes. En Kai er delvis ramponeret. Der telefoneres hertil fra Berlevaag, at en større Russeskonnert igaar drev paa Land og blev delvis Vrag, en anden maatte kappe Riggen. Finkenhagens og en af Tingstads Kaier er delvis ødelagt af Sjøen. En Baad herfra, som reiste ud Paaskeaften, er ikke ilandkommet. Besætningen befrygtes omkommet. Stormen vedvarer.

Lofotfiskets Udbytte. For Lofoten er nu Fisket slut, meddeles 28. April. For Værø og Røst gjør Dampskibene nogenlunde Fangst, da de kan komme langt nok ind. Baadene fisker daarlig. Fra Værø foregaar en almindelig Hjemreise af Baadfolket. Veiret er godt. Fiskepartiet er ifølge Udvalgsformandens Beretning 13½ Million, hvoraf 8,900,000 saltet til Klipfisk og 4½ hængt til Rundfisk og 100,000 tilvirket paa anden Maade. Leverpartiet 2239, Dampmedicintran 11,493, og Rognpartiet 15,700 Hektoliter. Udbyttets Værdi anslaaes til noget over 4,600,000 Kroner, som fordelt paa 20,626 Fiskere giver 224 Kroner Bruttolot pr. Mand. Fordelingen er meget ujevn.

En dyr Telefonstolpe. En Dag i Høsten 1902 kom en Handelsreisende over Torvet i Bodø, hvor nogle Telefonarbeidere netop holdt paa med Nedtagningen af en 44 Fod lang Telefonstolpe. Ved Uforsigtighed fra Arbeidernes Side blev den Handelsreisende rammet af Stolpen i Faldet i venstre Haand og høire Fod med den Følge, at 2 Tær har maattet amputeres, og at Foden er bleven Platfod. Til Bestemmelse af den Erstatning, som tilkommer ham for den ved Ulykken forringede Arbeidsevne, har der nu paa Statens Bekostning været optaget Skjøn, hvilket har ansat Erstatningen til 4000 Kroner. Da Skjønsomkostningerne beløber sig til omkring 600 Kroner og Departementet tidligere har udbetalt den Handelsreisende 1513 Kroner for direkte Udlæg med videre foranledigede ved Ulykken, bliver det nær 6000 Kroner, Stolpens Nedtagning koster Staten, foruden det Arbeide Autoriteterne har havt med Sagen. Den handelsreisendes Advokat havde paastaaet en Erstatning af ialt 13,282 Kroner.

Studentersangkoret, som skal paa Amerika-Tourné, gav sidste 21. April en meget godt besøgt Afskedskoncert i Fæstningens Gymnastiksal. Programmet omfattede en Række kjendte og kjære norske Sangnummere, et Par svenske og et finsk. Samtlige gav Indtryk af at være omhyggeligt gjennemarbeidede, og Udførelsen lod ingen i Tvil om, at Færden vil blive et smukt Blad i vore Studentersangeres Historie. En aldeles fortræffelig Assistanse viste Koret sig at have faat i den unge Sanger Hr. Berg-Hansen, som udførte Soloen i Möhrings „Sof i Ro", Agathe Backer-Grøndahls „Aftnen er stille" og sammen med Korets anden Solist Hr. Rolf Hammer i Griegs „Baadulaat". Bifaldet, hvoraf Korets Instruktør Hr. Grøndahl ogsaa fik sin gode Del, var utrætteligt. Tilslut gaves ekstra „Ja vi elsker" og „Bjørneborgernes March", hvorefter et Leve for Sangerne, som udbragtes af Thorvald Lammers, modtoges med stormende Hurraer. Den 29. April gav Koret endnu en Koncert i den store Logesal, hvilken var den sidste før Afreisen. Som Garantisum for Turen er af forskjellige Forretningsmænd tegnet 25,000 Kroner.

Jernbryllup feiredes d. 29. April paa Aarønæs i Balsø af Proprietær Michael Width og Frue, født Sommerschild. Hr. Width er 91 og Fruen 92 Aar gammel.

Legat. Afdøde Farvermester Wines i Bergen har testamenteret sin Formue antagelig 30,000 Kroner til et Legat, hvis Renter uddeles til Trængende fra Afdødes Hjembygd, Ullensvang.

Skibskjøb. Skibsreder E. H. Kongshavn i Haugesund har fra Liverpool indkjøbt den firemastede Jernbark „General Gordon" for 1800 Pund Sterling. Skibet laster 2480 Tons og er bygget i 1886.

Sølvbryllup. Første Hofmarskalk Rustad og Frue, født Schou, feirede 22. April sit Sølvbryllup. Det elskværdige og i vide Kredse afholdte Sølvbryllupspar var Gjenstand for overordentlig Opmærksomhed og modtog en Mængde Blomster, Gaver og Telegrammer, deriblandt fra de Kongelige. Kongen og Dronningen lod gjennem Hofchefen Hr. Løvenskiold overrække en Bordopsats af Sølv.

Læge A. F. S. Grøn i Kristiania afgik ved Døden d. 28. April, 86 Aar gammel. Efter at have gjort Tjeneste dels som Militærlæge, dels som Distriktslæge og Læge ved Eidsvolds Bad foretog han i 1849 et Aars Studiereise til Paris og Wien. Paa Tilbageveien gjorde han et Par Maaneder Tjeneste ved den danske Hærs Lazaretter i Fredericia og Middelfart, hvorefter han overtog Posten som Koleralæge i Kristiania og her har han siden praktiseret som Læge. Han har nydt stor Tillid og Anseelse for den fremragende Dygtighed, Samvittighedsfuldhed og Nidkjærhed, hvormed han indtil de sidste Aar har skjøttet sin omfattende Praksis.

Dødsfald. Adjunkt P. R. Engelbretsen, Arendal, er efter et kort Sygeleie afgaaet ved Døden 39 Aar gammel.

— Forhenværende Stortingsmand for Buskerud H. A. Berg i Gol, Hallingdal, er afgaaet ved Døden 51 Aar gammel.

— Ordføreren i Oslo, Fabrikbestyrer Ryan, er pludselig afgaaet ved Døden af Hjertelammelse under en Forretningsreise i Syd-Tyskland i en Alder af 55 Aar.

— Toldbetjent i Arendals Tolddistrikt, forrettende Toldinspektør i Tvedestrand C. M. Blom er afgaaet ved Døden i en Alder af 72 Aar. Afdøde, der i 1864 blev Udskiftningsformand i Nordre Trondhjems Amt, gik i 1874 over i Toldvæsenet.

Drabssagen i Drammen. Den retslige Undersøgelse mod Arbeider Anders Nilsen, der for en Tid siden dræbte sin Kone med Slag i Hovedet, er nu sluttet. Der er afhørt 17 Vidner, hvoraf flere efter Sigtedes Ønske. Nilsen har ikke været videre fornøiet med Vidnerne; han paastaar, at hele Skoger og Drammen har lagt sig sammen for at skaffe ham saa stor Straf som muligt. Efter eget Sigende tilbringer han Nætterne med Bøn; men han ser ikke videre angergiven ud. Under Forhørene har han dog været temmelig urolig. De sagkyndige Læger har undersøgt Nilsens mentale Tilstand; de erklærer, at han kan være sindssyg, men de savner Materiale til at kunne afgjøre Spørsmaalet bestemt. Der vil blive anstillet nærmere Undersøgelser om dette Punkt.

50 Aars Jubilæum som Lærerinde. Frøken Olava Buckholm i Kragerø feirede forleden sit 50-aarige Jubilæum som Lærerinde. Hendes Søstre oprettede i sin Tid en Pigeskole i Kragerø, og som ganske ung blev hun disses Medlærerinde. Da saa Frøknerne Buckholms Skole i Begyndelsen af 80-Aarene gik over til den da oprettede kommunale Pigeskole, ansattes Frøken Olava Buckholm ved den nye Skole. Da den kommunale Pigeskole i 1897 blev sammenslaaet med Kragerø høiere Almenskole, kom hun ligeledes over i denne, hvor hun i de senere Aar har undervist i Skrivning, Tegning og Haandarbeide. I hendes Hjem indfandt sig paa Jubilæumsdagen blandt andet en af hendes ældste Elever, Enkefru Laura Dahl, der paa Vegne af ældre og yngre Elever overleverede Jubelantinden en Sparebankbog paa 900 Kroner som et Bevis paa den Agtelse og Kjærlighed hvormed de fremdeles omfatter sin gamle Lærerinde. Forstanderskabets Ordfører bragte hende Skolens erkjendtlige Tak, og Skolens Bestyrer, Overlærer Schølberg bragte hende en varm og hjertelig Hilsen fra Medlærere og Elever.

Bryllup feiredes forleden i Tientsin, Kina, af Direktør i det kinesiske Toldvæsen, Løitnant i den norske Marine Carl Hansson, Søn af Direktør M. S. Hansson, og Frøken Anna Christensen, Datter af afdøde Lagmand Christensen.

Kopper i det Trondhjemske. Forleden kom der Anmeldelse til Distriktlægen i Strinden om nogle Koppetilfælder, som skulde være konstateret af den praktiserende Læge i Buviken. Efter at have været derude meddeler Distriktslægen, at det første Koppetilfælde indtraf for 6 Uger siden hos et Barn, som nu er friskt igjen. Barnets Mor, som var frugtsommelig, blev ogsaa angreben, og da hun for 3 Uger siden nedkom med et Barn, fik dette Sygdommen og døde. Moderen er derimod nu frisk igjen. En Kone i samme Hus og en Kone i Nærheden, som havde besøgt den første, er ligeledes blevet smittet, men begge disse er nu i Bedring. Sygdommen forløber mildt. Man har Haab om at den allerede er begrænset. Der er gjort alt for at hindre dens videre Udbredelse. Det antages, at Smitten skriver sig fra Omstreifere, uden at man dog har noget bestemt Holdepunkt.

Atter Brand i Drammen. Nat til 26. April udbrød Brand i Flødningsinspektør Seips Gaard paa Bragernæs; Gaarden brændte helt op med alt Indbo og Løsøre i Løbet af en Times Tid. Flødningsinspektøren med Familie har været bortreist fra Byen i 14 Dage, og i den Tid har Huset staaet aldeles tomt. Kun en Kone har gaaet der og vandet Blomster, seet efter Døre og Vinduer osv. Der foretoges grundige Efterforskninger efter de eventuelle Forøvere af Ugjerningen. Allerede under Branden blev de tre for de tidligere Brandstiftelser sigtede, men senere løsladte Personer visiterede i sine Hjem. De var tilføis alle tre. Det ansees godtgjort, at Branden skyldes Indbrudstyve, som har været paafærde. Ved Undersøgelser paa Brandstedet har Politiet fundet, at der i Bygningens 2. Etage er gjort Indbrud. Det antages ikke at Branden staar i nogen Forbindelse med de tidligere Brande. Man tror nærmest, at det er en eller flere af Hovedstadens Forbrydere, som har været her paa et Paaskebesøg.

Fisket. D. 26. April skrives: Ugens Udbytte blev for de egentlige Vinterfiskeriers Vedkommende tarvelig nok — ikke fuldt 1 Million Stykker. Bortseet fra en ganske ringe Fangst i Tromsø Amt skriver denne Tilvækst sig helt og holdent fra Nordlands Amt; for alle andre Distrikter er Vinterfisket afsluttet, og Resultatet af det hele er noget over 30 Millioner Stykker Skrei eller nær 5 Millioner mindre end ifjor paa denne Tid. Visstnok kan der muligens endnu paaregnes et ganske godt Efterfiske for enkelte Vær i Nordland, ligesom Lofotfisket heller ikke er ganske afsluttet, men til at opveie Forskjellen fra ifjor strækker dette ikke til, saameget mere som Fisket dengang langtfra var forbi paa denne Tid.

Fra Lofoten afreiste i Løbet af Paaskeugen henved 2700 Fartøier, og den gjenværende Fiskerflaade tæller nu kun omkring 1000 Baade, væsentlig samlet i de yderste Vær, Reine og Sørvaagen, hvor Skreien endnu holder til. Det opfiskede Kvantum i forløbne Uge blev høist ubetydeligt — 0.3 Mill. Stykker mod 1.6 Mill. i tilsvarende Uge ifjor. Alt ialt udgjør Lofotens Udbytte 13½ Million Stykker, et Kvantum, der neppe kan ventes synderlig forøget. Dette er omtrent som ved Fiskets Afslutning ifjor og iforfjor og noget bedre end i 1901, ikke at tale om Aar 1900, da det endelige Resultat blot blev 8.4 Millioner. Sammenlignet med et Gjennemsnitsudbytte før i Tiden staar imidlertid alle disse Aar særdeles langt tilbage, idet et saadant ansættes til omkring 25 Millioner Stykker.

Adskillig bedre end i Lofoten artede Fisket sig derimod for det øvrige Nordland, særlig Lofotøernes vestlige Fortsættelse, ved Værø og Røst, hvor der i Ugens Løb blev opfisket omkring ½ Million, og hvis samlede Fangst nu andrager til nær 2 Millioner, hvoraf 1¼ Million falder paa Røst. For Ytersiden er Fiskepartiet 1 Million og for Salten — Helgelandskysten 2½ Million Stykker.

Søndenfor Nordlands Amt, hvor Vinterfisket er helt forbi, beløber den hele Fangstmængde sig til vel 9½ Million Stykker, hvoraf paa Trøndelagen kommer 3.4, paa Romsdals Amt 5.7 og paa Vestkysten 0.5 Million. Ifjor var det samlede Udbytte for disse Distrikter omkring 11 Millioner.

For Tromsø Amt er Vinterfisket afsluttet med et Udbytte af 407,000 Stykker mod 4,720,000 ifjor. De fleste Fiskere fra dette Distrikt afreiste allerede tidlig i Sæsonen, dels til Lofoten, dels nordover til Finmarken.

I sidstnævnte Amt er Vaarfisket nu i fuld Gang, og Ugens Udbytte blev ganske pent tiltrods for de mange Helligdage — henved 3 Millioner Kilogram. Den uventede bratte Afslutning paa Vinterfisket har bevirket en livlig Tilstrømning til Finmarksfisket, der iaar har taget sin Begyndelse usædvanlig tidlig, og hvis samlede Udbytte — 7.9 Millioner Kilogram eller 3 Millioner Stykker — er adskillig større, end det paa dette Tidspunkt har været i de senere Aar. Ifjor var der saaledes pr. 23. April blot opfisket 1.1 Millioner Kilogram, og dog blev dette Aar et af de bedste, man paa lang Tid har havt. Udsigterne for indeværende Sæson maa derfor kaldes ganske lovende. Der er samlet en Flaade paa 2,317 Baade med 9,081 Mand og den øges nu daglig. Priserne er gode.

Iberegnet Finmarkens Loddefiske er Landets samlede Skreikvantum 33.2 Millioner Stykker mod 36.2 ifjor, 34.3 i 1903 og 34.8 i 1902. Sæsonen er med andre Ord daarligere, end den har været i de senere Aar, men til Gjengjæld er der af Dampmedicintran tilvirket betydelig mere — ialt 29,306 Hektoliter — eller over 14 Gange saa meget som i 1903!

Hvorledes er dette:

Vi tilbyder et Hundrede Dollars Belønning for ethvert Tilfælde af Katarrh, der ikke kan helbredes ved Hall's Catarrh Cure.

F. J. Cheney & Co., Ejere,
Toledo, O.

Vi undertegnede har kjendt F. J. Cheney i de sidste 15 Aar og tror, han er aldeles hæderlig i alle Forretnings-Transaktioner og financielt i Stand til at opfylde enhver Forpligtelse, deres Firma har paataget sig.

West & Truat,
Wholesale Druggists,
Toledo, O.
Walding, Kinnan & Marvin,
Wholesale Druggists,
Toledo, O.

Hall's Catarrh Cure tages indvendig og virker direkte paa Blodet og Systemets Slimhinder. Pris 75c pr. Flaske. Sælges af alle Apothekere. Vidnesbyrd frit.

Hall's Family Pills er de bedste.

Det varer længe, inden Kjærligheden i den tidligste Ungdomsalder og i et ufordærvet Sind aabenbarer sig, om den end vokser meget hurtigt .... Kjærlighedens Følelser rører sig sjældent der med megen Styrke, indtil de paakaldes og vækkes. „Le besoin d'aimer" er maaske i og for sig stærk; men den opflammes af „le besoin d'etre aimée."

Bulwer.

"DEN FRELSTE MIT LIV"

Lovord for en berömt Medicin

Mrs. T. C. Willadsen meddeler, hvorledes hun lige i Tide tog Lydia E. Pinkham's Vegetable Compound.

Mrs. T. C. Willadsen af Manning, Ia., skriver til Mrs. Pinkham:

Kjære Mrs. Pinkham:— "Jeg kan i Sandhed sige, De har frelst mit Liv, og jeg kan ikke i Ord udtrykke min Taknemmelighed.

"Førend jeg tilskrev Dem om min Tilstand, havde jeg søgt stadig Lægehjælp for over to Aar og desuden brugt Masser af Penge paa Mediciner, men intet hjalp mig. Mine Menstruationer var ophørte, og jeg led meget, havde Besværelses-Anfald, Hovedpine, Rygsmerter og Følelser af Nedtrykthed og var saa svag, at jeg knap kunde gaa omkring. Som en sidste Udvej besluttede jeg at tilskrive Dem og forsøge Lydia E. Pinkham's Vegetable Compound og er nu saa taknemlig herfor; for efter at have fulgt Deres Anvisninger, tilsendt mig uden Bekostning, begyndte atter min Menstruation, og den er nu regelmæssig, og jeg ved bedste Helbred. Uden Deres Hjælp vilde jeg nu have ligget i min Grav.
"Jeg haaber inderligt, at dette Brev maa bevæge enhver lidende Kvinde i Landet til at tilskrive Dem om Hjælp, som jeg gjorde."

Naar Kvinder plages af uregelmæssig eller standset Menstruation, Svækkelse, Leucorrhæa, Forrykkelse af eller Saardannelse paa Livmoderen, Følelser af Nedtrykthed, Inflammation i Æggestokken, Rygsmerter, Oppustethed, Afkræftelse, daarlig Fordøjelse og nervøs Svækkelse, bør de erindre, at der er et prøvet og virkeligt Lægemiddel. Lydia E. Pinkham's Vegetable Compound vil straks helbrede i disse Tilfælde.

Ingen anden Medicin for Kvinder har vundet en saa almindelig og verdensudbredt Tilslutning. Afslaa enhver Efterligning.

Mrs. Pinkham opfordrer alle syge Kvinder til at skrive om Raad. Hun har bragt Tusinder Helbredelse. — Adresser Lynn, Mass.

U S U S U S U S U

The World's Champion

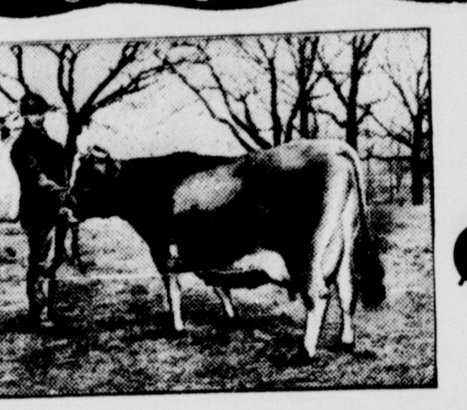

"LORETTA D"
No. 141708

Denne smukke Jersey Ko ejedes og blev indskrevet af F. H. Scribner, Rosendale, Wis. ved St. Louis Udstillingen i Mælkeköer Opvisningen for den "Mest Økonomiske Produktion af Smör", og ogsaa for den "Mest Økonomiske Produktion af Mælk," og vandt Verdens-Prisen i begge Dele fremfor alle konkurerende Dyr.
Læs hvad dens Ejer siger om Cream Separators:

"Rosendale, Wis., 8 Marts 1905.
"Jeg er glad ved at sige at jeg har brugt U. S. Cream Separator i over ti Aar. Jeg brugte først en i flere Aar og byttede den senere for en større af sidste Model. Jeg er overbevist om, at U. S. Separator er den bedste for Farmen og at dens Holdbarhed er størst, og jeg kan med Glæde anbefale U. S. Separator til hvem som helst, der ønsker at kjøbe en Separator for dens Holdbarhed, Enkelhed og Konstruktion. Den skummer rent og er let at holde i Orden. Vi har brugt vor Separator to Gange om Dagen og skummet Mælk fra 30 Køer, og den har aldrig undladt at gjøre det af den forlangte Arbejde. Den ser i alle Dele ud til at kunne vare endnu i mange Aar."
"F. H. Scribner."

The U. S. Separator holder VERDENS-REKORDEN for ren Skumning.

VERMONT FARM MACHINE CO., Bellows Falls, Vt.

Oplagssteder i Chicago, Minneapolis, Omaha, La Crosse, Wis., Sioux City, Ia., Kansas City, Mo., Salt Lake City, Utah, San Francisco, Cal., Portland, Ore., Buffalo, N. Y., Portland, Me., Montreal og Sherbrooke Que., Hamilton, Ont., Winnipeg, Calgary og Vancouver.

Adresser alle Breve til Bellows Falls, Vt.

S U S U S U S

Hvad der drikkes.

Englands Handelsminister har nylig udsendt en Oversigt over Alkoholforbruget i de forskjellige Lande og over de Summer, det indbringer i Skat.

Naar man læser, at Bayern i 1899 brugte 54,6 Galloner Øl (1 engelsk Gallon er 4,54 Potter) pr. Individ, maa man næsten tro, at Øl der anvendes til at vande Haverne med og til at lade Børn bade i. Tyskland i det hele er imidlertid ikke saa slemt, da dets Forbrug kun er 25,6 Galloner pr. Individ. Som Nation betragtet staar Belgien i Spidsen for Ølforbruget; det drak 47,7 Galloner pr. Individ i 1903.

England kom som en god (eller daarlig) No. 2 med 29,7 Galloner. Øldrikningen her synes at gaa op og ned med gode og daarlige Tider. Nu for Tiden gaar den nedad. Den var 30,8 i 1901, derpaa 30,3 i 1902 og et nyt Fald paa ½ Gallon i 1903. Vanskelige Tider lærer Folk Ædruelighed, men naar Tiderne bliver lysere, glemmes ofte denne Lærdom, og Ølregningen gaar gladeligt i Veiret. Det laveste Forbrug i England siden 1890 var 29,5 Galloner i 1894; fra da voksede det stadig indtil 1899, da Tallet naaede 32,6. Siden er det sunket langsomt, men stadigt.

Belgien „har vist en stærkt voksende Tilbøjelighed", siger Rapporten. Dets Forbrug var 38,5 Galloner i 1889 og 48,2 i 1901.

Længere nede paa Listen kommer Tyskland med 25,6, Danmark 20,8, Østerrig 15,4, Amerika 15,0, Sveits 13,6, Sverrig 12,5, Frankrig 4,8 og Norge 3,9. I Frankrig kommer foruden Vin ogsaa Cider til. Franskmændene drak i 1900 17 Galloner Cider pr. Individ, men Forbruget varierer stærkt og var i 1903 i Gjennemsnit kun 3 Galloner.

Gjennemsnitsforbruget af Galloner Vin pr. Individ for fem Aar var følgende: Frankrig 30,2, Italien 24,2, Spanien 19,0, Portugal 18,3, Sveits 16,2, Bulgarien 13,2, Rumænien 6,9, Østerrig-Ungarn 3,9, Serbien 3,4, Tyskland 1,3, Australien 1,2, Belgien 1,0, Holland 0,4, de Forenede Stater 0,4, England 0,4.

Fordelingen af Forbruget af egentlige Spirituosa, Brændevin og lignende svarer hverken til Øllet eller Vinen. England forbruger saaledes mindre af den Slags end noget andet Land undtagen Rusland, Norge, Italien og Bulgarien. Tallene, beregnede efter Drikkevarernes Indhold af Alkohol, stiller sig for 1902 saaledes: Danmark 3,25 Galloner pr. Individ, Østerrig 2,64, Ungarn 1,98, Belgien 1,87, Tyskland 1,85, Holland 1,76, Sverrig 1,72, Frankrig 1,43, de Forenede Stater 1,22, Rumænien 1,12, England 1,05, Rusland 1,03, Norge 0,75, Italien 0,27, Bulgarien 0,20. Portugals og Spaniens Brændevinsforbrug er udeladt, men det skal være meget lavt. Blandt de engelske Kolonier er Australien i Spidsen medd 0,85 og New Foundland sidst med 0,30.

Skatterne paa Drikkevarer bidrager intet Sted saa meget til Statsindtægterne som i England, nemlig 32 Procent. I de Forenede Stater er det 29 Procent, i Holland 19, i Rusland, Sverrig, Belgien og Frankrig 18, i Danmark 15, i Norge 12, i Østerrig-Ungarn 11, i Tyskland 5 og i Italien og Serbien kun 2 Procent. Af de engelske Kolonier har Canada største Indtægt af Alkoholforbruget, nemlig 19 Procent af Statsindtægterne, og Kapstaten mindst, nemlig 5 Procent.

En kort Glæde.

Sjældent er vist Skuffelsen fulgt saa hurtig efter Bryllupsglæden, som Tilfældet var med et ungt, engelsk Brudepar, der fornylig tog over Kanalen for at tilbringe de glade Hvedebrødsdage i Seinestaden. Han var en Sagfører fra Skotland og hun en rig Enke, der var vant til at blive baaren paa Hænderne. Det Skib, der skulde bringe dem til Frankrigs Kyst, var neppe gaaet ud af Havnen, før den nyformælede unge Kone rettede Bebreidelser mod sin i skjønne Fremtidsdrømme henfaldne Mand, fordi han ikke havde sørget for at reservere hende en Kahyt. Han søgte at afværge Uveiret ved at sige, at det dog kun var en Seiltur paa smaa tre Timer, men hun fandt det utilgiveligt og forsikrede ham, at hendes første Mand var langt mere galant og ganske sikkert ikke vilde have budt hende det. Da den forbavsede Ægtemand svarede, at det ikke forekom ham, at Bryllupsreisens første Dag just var det mest passende Tidspunkt til den anstillede Sammenligning, var det forbi med Venskabet; den fornærmede Dame talte fra det Øieblik af ikke et Ord. Selvfølgelig kom de to under en nedtrykt Stemning til Paris. Ægtemanden lod sin Frue i Ro nogen Tid i Hotellet for at give hende Leilighed til at besinde sig og udhvile sig efter Reisen, og saa forsøgte han at tale godt for hende. Resultatet var imidlertid, at hun samlede hans Sager sammen og kastede dem ud af Vinduet, hvorefter hun trak sig tilbage til et andet Værelse og lod sig ikke se mere. Ægtemanden tabte ikke et Øieblik sin Sindsligevægt; han telegraferede til sin Ægtemages Slægtninge i London, om de vilde være saa venlige at afhente hende. Det skete ogsaa følgende Dag, og den unge Ægtemand besluttede at tilbringe Hvedebrødsdagene alene i Paris.

Livet

Fornyet. Venstre Side megemedtaget.

Tilbøielig til at faa apoplektisk Slagtilfælde.

Dr. Miles' Nervine gav mig nyt Liv.

„Dette er for at bekræfte, at jeg har brugt Dr. Miles' Midler i udstrakt Grad, særlig hans Restorative Nervine, som har gjort Vidundere for mig. For seks Aar siden havde jeg nervøs Svækkelse og atter for tre Aar siden, ved hvilken Leilighed jeg begyndte at bruge Dr. Miles' Restorative Nervine. Jeg vedblev med at bruge det i seks Maaneder og har siden brugt det leilighedsvis i de sidste to Aar. Jeg er praktisk talt en ny Mand og føler, at jeg er blevet givet ny Levedygtighed. Jeg havde før meget slemme Anfald af Mavesmerter, men siden Brugen af Nervine kan jeg spise næsten hvadsomhelst, jeg ønsker, uden Skade. Jeg blev undersøgt i Omaha af en berømt tysk Læge for tre Aar siden. Han fortalte mig, at jeg var tilbøielig til at faa Slagtilfælde naarsomhelst, og at hele min venstre Side var meget medtaget. Det var lige før jeg begyndte at bruge Dr. Miles' Restorative Nervine. Mit Arbeide i to og et halvt Aar har været meget haardt for mine Nerver. Jeg er præsiderende Ældste og reiser gjennem mine Distrikter ca. 10,000 Mil hvert Aar, prædiker gjennemsnitlig fem Gange om Ugen, foruden at være tilstede ved Forretningsmøder, og har Masser af andre Pligter ved Siden af. Takket være Dr. Miles' Restorative Nervine har jeg vundet i Vægt trods dette haarde Arbeide, indtil jeg nu veier 195 Pund, næsten 20 Pund mere end hidtil i al min Levetid. Jeg prædiker Nervine, hvor jeg saa gaar, til alle, der lider af Nervesvaghed, Hjertelidelser og Mavesygdom."—Rev. M. D. Meyers, Presiding Elder, Free Methodist Church, Correctionville, Ia.

Alle Apothekere sælger og garanterer den første Flaske af Dr. Miles' Lægemidler. Skriv efter fri Bog om Nervøsitet og Hjertesygdomme. Adresse: Dr. Miles' Medical Co., Elkhart, Ind.

FITS STANDSES FRIT helbredes varigt ved DR. KLINE'S GREAT NERVE RESTORER

Ingen Anfald efter förste Dag. Raadförsel personlig eller ved Brev. Behandling og $2.00 PRÖVE FLASKE FRIT

VARIG KUR, ikke bare öjeblikkelig Lindring for alle Nervetilfælder, Slag, Krampe, St. Vitus' Dans, Svaghed, Afkræftelse. Grundet 1871.

Dr. R. H. Kline, Ld. 933 Arch St, Philadelphia

BARLOW'S INDIGO BLUE

VIL IKKE PLETTE ELLER GJØRE STRIBER I TØJET

Brugen af det i 50 Aar har vist det er det bedste. Alle Kjøbmænd sælger det. Fri prøve sendes. Depot No. 233 N. 2nd St., Philadelphia.

DERES SKJÆBNE FORTÆLLES

FRIT. Jeg fortæller mere end andre. Forretnings-, Kjærligheds-, Familie og Penge-Affærer. Send 2c Frimærke og Fødsels-Dato.

Madam Toga, Dept. 71, Fairfield, Conn.